

4.5. 計算指示(仮処理)

4.5.1. 仮処理実施

『給与計算』⇒『給与』『計算指示』

- ① 「仮処理指示」ボタンを押下すると、「引き続き伝送処理を行いますか?」というメッセージが表示されますので「はい」を押下後、弊社にデータが送信され計算処理を行います。
*「仮処理指示」ボタンを一度押すと、3分間は再度押すことはできません。

⚠ 人事連携について
「仮処理指示」を押下する前に、「4.1 支給日登録」画面の「人事連携」を押下いただくと、常に最新の人事情報をもとに仮処理を行うことができます。

- ② 「再表示」ボタンを押下し、ステータス(★)が「入力中」→「仮処理実施中」となれば、送信完了です。
仮処理計算後、仮処理結果が弊社より送信され、自動的にデータを取り込みます。
仮処理結果データの確認は結果確認画面にて行います。

(★) ステータスについて

- 入力中 → 仮処理指示ボタンを押していない状態
- 仮(本)処理実施中 → 仮(本)処理実施ボタンを押し、計算が行われている最中
- 仮(本)処理反映 → 仮(本)処理結果が反映されている状態

- ③ 「仮処理指示」ボタンを押下した際、仮処理指示前全量チェックが行われます。該当者がいると各種リストが出力されます。各種リストが出力されても、④のエラーがなければ仮処理は実施されています。

各種リストの内容を確認後、必要に応じて修正し、再度「仮処理指示」ボタンを押下してください。(内容を確認し問題なければ対応は不要です)

(※1) 仮処理指示前全量チェックのサンプル

例1: 年齢到達者リスト

到達年齢	お客様番号	会社番号	給与会社番号	社員番号	氏名	生年月日	入社年月日	退職年月日
当月40歳	A090	001	001	500009	三菱 太郎	1984/05/01	2022/04/01	
当月65歳	A090	001	001	500011	佐藤 花子	1959/05/01	2022/04/01	
当月70歳	A090	001	001	500013	高橋 次郎	1954/05/01	2022/04/01	
当月75歳	A090	001	001	500015	鈴木 宏美	1949/04/30	2022/04/01	

「年齢到達者リスト」が出力された場合、以下をご確認ください。

到達年齢 (A列)	当月徴収のお客様の場合 該当の社員を確認し問題なければ対応不要	翌月徴収のお客様の場合 該当の社員確認し問題なければ対応不要
当月 40 歳	40 歳になったので介護保険の徴収が 今月 より開始されました	40 歳になったので介護保険の徴収が 翌月 より開始されます
当月 65 歳	65 歳になったので介護保険の徴収が 今月 で終了しました	65 歳になったので介護保険の徴収が 翌月 で終了します
当月 70 歳	70 歳になったので厚生年金保険の徴収が 今月 で終了しました	70 歳になったので厚生年金保険の徴収が 翌月 で終了します
当月 75 歳	75 歳になったので健康保険の徴収が 今月 で終了しました	75 歳になったので健康保険の徴収が 翌月 で終了します

例2: 銀行・支店番号エラーリスト

お客様番号	会社番号	給与会社番号	社員番号	氏名	銀行番号	支店番号	エラー内容
A000	001	001	A000002	三菱 太郎	9999	001	給与口座1 振込口座(現在の銀行番号または支店番号)が全銀マス外に存在しません。
A000	001	001	A000002	三菱 太郎	0009	999	給与口座2 振込口座(現在の銀行番号または支店番号)が全銀マス外に存在しません。
A000	001	001	A000003	三菱 花子	9998	998	給与口座3 振込口座(現在の銀行番号または支店番号)が全銀マス外に存在しません。
A000	001	001	A000004	三菱 次郎	9997	219	賞与口座1 振込口座(現在の銀行番号または支店番号)が全銀マス外に存在しません。

「銀行・支店番号エラーリスト」が出力された場合、対象者の口座情報を確認し、『振込口座情報』より修正してください。振込情報が未訂正の場合、当該従業員の振込データは作成されませんので、速やかに訂正をお願いします。なお、「銀行・支店番号エラーリスト」が出力されても、仮処理は実施できています。

※「銀行・支店番号エラーリスト」は前回の本処理結果をチェックしているため、修正後、再度仮処理を実施しても「銀行・支店番号エラーリスト」は出力されます。

「銀行・支店番号エラーリスト」に表示されなくなるタイミングは、次月の仮処理実施時です。

仮処理でも、振込金額のある方に同様のチェックを行っています。

結果メッセージに「E301 振込支店番号は支給日現在 廃店となっています」と出ている場合、正しく訂正できておりませんので、登録内容の見直しをお願いします。

例3：市区町村エラーリスト

お客様番号	会社番号	地方税コード	社員番号	社員氏名	市区町村コード	特徴番号
A003	001	000	500005	田中 太郎		
A003	001	000	500006	山田 花子		
A003	001	000	500007	大佛 次郎		
A003	001	000	500008	大井 晶子		

「市区町村エラーリスト」が出力された場合、対象者の市区町村コードを確認し、必要があれば『給与基本情報』の「市区町村(徴収)」を修正してください。内容に問題なければ対応不要です。修正後、再度仮処理を実施し、出力対象が存在しなくなるとエラーリストは出力されません。(画面から表示が消えます)

なお、「市区町村エラーリスト」が出力されても仮処理は実施できています。

<注意>

仮処理指示前全量チェックで作成される各種リストは、修正の結果、出力対象が存在しなくなっても表示されたままです。

なお、各種リストは作成日を含め4日目には自動で消えます。

よって、必要なお客様はダウンロードして、各種リストを保存しておくことをおすすめします。

- ④ 「仮処理指示」ボタンを押下した際、以下のメッセージが表示され「エラーファイル」が出力されることがあります。その場合、仮処理は実施できておりませんので、「エラーファイル」にてエラー内容を確認後、修正し、再度「仮処理指示」ボタンを押下してください。

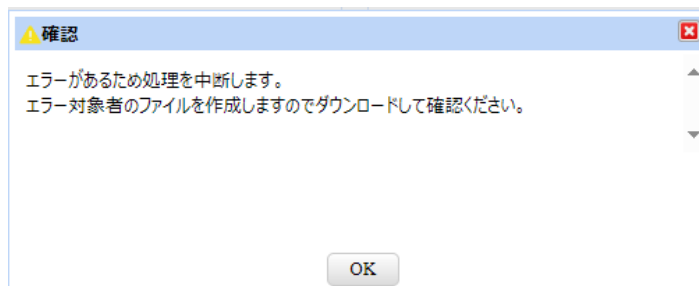

(※2) エラーファイルのサンプル

	A	B	C	D	E	F	G	H	I	J
1	A085	100	001	P	00	20230525	A0000001	振込口座情報が未入力です。		
2	A085	100	001	P	00	20230525	A0000001	給与基本情報が未入力です。		
3	A085	100	001	P	00	20230525	A0000002	振込口座情報が未入力です。		
4	A085	100	001	P	00	20230525	A0000002	所属コードが未入力です。		
5	A085	100	001	P	00	20230525	A0000002	給与基本情報が未入力です。		

エラーファイルに出力された方について、以下対応をしてください。

メッセージ	対応方法
振込口座情報が未入力です。	<p>『給与計算』⇒『給与』『振込口座情報』をご入力ください。</p> <ul style="list-style-type: none"> ・支給がなくても、処理対象であれば登録は必要です。 <p>例) 6/1 入社、6/15 賞与は支給なし、6/25 給与が初回支給 連携開始年月日: 20xx/06/01 → 賞与の支給はなくても、賞与処理で口座の登録が必要。 連携開始年月日: 20xx/06/25 → 6/15 賞与に連携されないため、賞与処理でエラーは出ない。</p> <ul style="list-style-type: none"> ・現時点では口座情報が不明な場合、「給与口座1」「支給区分」を「3:全額現金」で登録することで、仮処理が実施できます。 <p>仮処理を実施後に、必ず正しい振込口座情報を登録し直してください。</p>
給与基本情報が未入力です。	『給与計算』⇒『給与』『給与基本情報』の「税表区分」をご入力ください。
所属コードが未入力です。	『人事管理』⇒『人事』『発令』『発令項目』の「02 所属」をご入力し、「人事連携」(支給日登録画面)を実施してください。

<注意>

「エラーファイル」は、仮処理が正常に実施できた場合も表示されたままですが、ステータス(★)が「仮処理実施中」であれば、仮処理は実施されています。
 なお、「エラーファイル」は作成日を含め4日目には自動で消えます。